	Examen au cas par cas réalisé par la personne publique responsable en application des articles R. 104-33 à R. 104-37 du code de l'urbanisme pour un plan local d'urbanisme
	Demande d'avis conforme à l'autorité environnementale sur l'absence de nécessité de réaliser une évaluation environnementale
Articles R. 104-33 à R. 104-37 du code de l'urbanisme	

En cas d'avis tacite, le formulaire sera publié sur le site Internet de l'autorité environnementale

Avant de remplir cette demande, lire attentivement la notice explicative.

Votre attention est appelée sur le fait que les réponses apportées dans les cases de ce formulaire constituent des éléments particuliers sur lesquels votre analyse prendra appui, mais ils ne constituent pas l'analyse qui est à développer (rubrique 6)

Cadre réservé à l'autorité environnementale		
Date de réception :	Date de demande de pièces complémentaires :	N° d'enregistrement
26/03/2023		2023-11661

1. Identification de la personne publique responsable
Dénomination
Communauté Urbaine Perpignan Méditerranée Métropole
SIRET/SIREN
200 027 183
Coordonnées (adresse, téléphone, courriel)
11, Bd Saint-Assisclé -BP 20641 – 66006 Perpignan Cedex 04 68 08 60 00 accueil@perpignan-mediterranee.org
Nom, prénom et qualité de la personne physique habilitée à représenter la personne publique responsable
BILLES Jean-Paul, conseiller communautaire délégué à l'urbanisme
Nom, prénom et qualité de la personne physique ressource (service technique, bureau d'étude, etc.)

<p>LEROUX Matthieu, chef du service Planification territoriale Observatoire Direction Planification, Prospective, Aménagement, Perpignan Méditerranée Métropole Bureau d'études : Archiconcept</p>
<p>Coordonnées de la personne physique ressource (adresse, téléphone, courriel) 04 68 08 60 96, m.leroux@perpignan-mediterranee.org</p>
<p style="text-align: center;">2. Identification du PLU</p>
<p>2.1 Type de document concerné (PLU, PLU(i)) PLU</p>
<p>2.2 Intitulé du document Elaboration du PLU approuvé par DCM du 18/12/2007 Dernière procédure, document opposable : Modification simplifiée n°1 approuvé le 5/02/2014</p>
<p>2.3 Le cas échéant, la date d'approbation et l'adresse du site Internet qui permet de prendre connaissance du document Géoportail de l'urbanisme et https://perpignanmediterraneemetropole.fr/plu-toulouges/</p>
<p>2.4 Territoire (commune(s) ou EPCI) couvert par le PLU Commune de Toulouges (66)</p>
<p>2.5 Secteurs du territoire concernés par la procédure de révision, de modification ou de mise en compatibilité du PLU (matérialiser la localisation sur un document graphique) Seule la zone Nh est concernée par la présente modification simplifiée.</p>

Site de Clairfont : Extrait du zonage

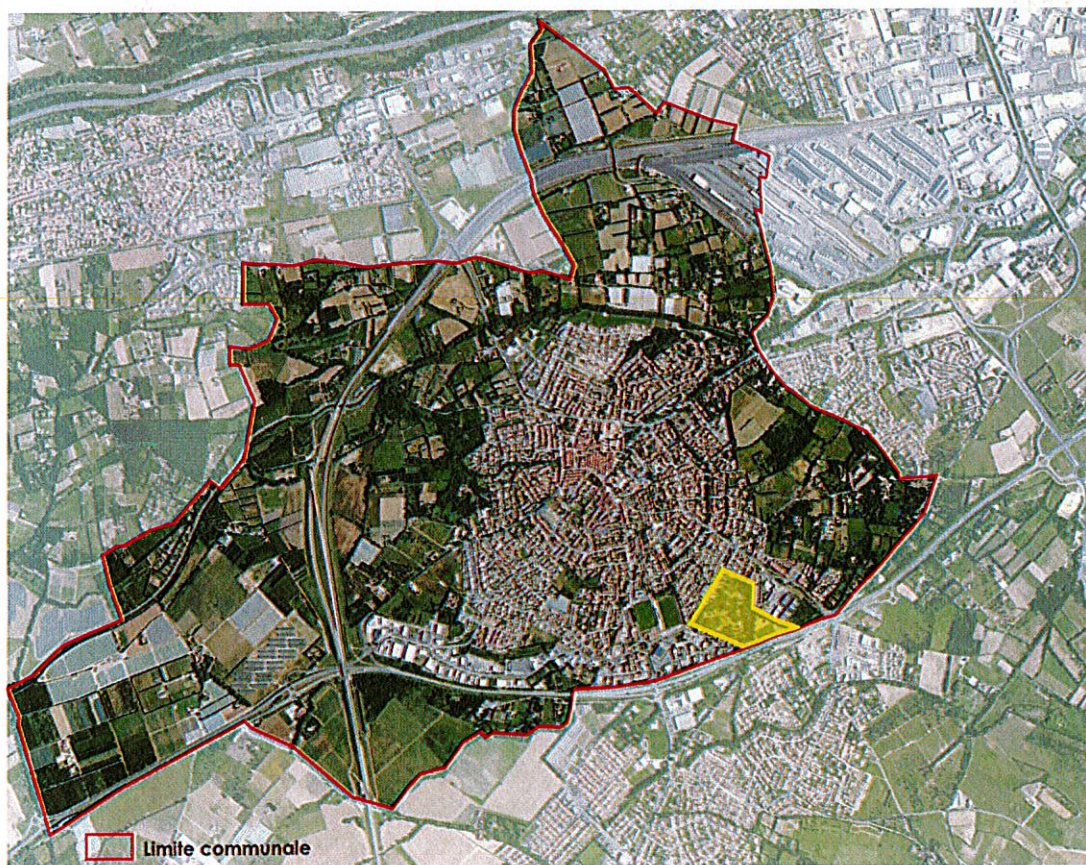
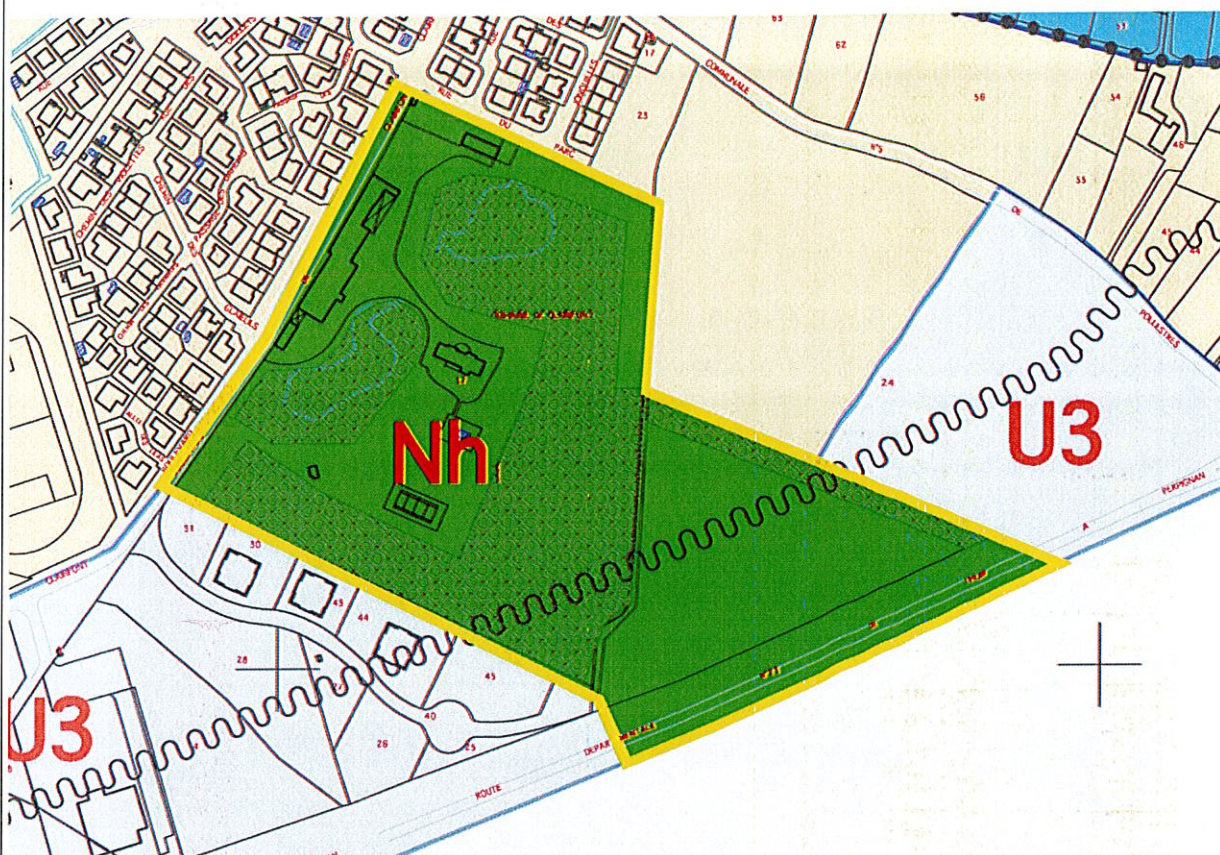

Les Mas : mas Falip, mas Fraïche, mas Jambes, mas Ballaro, Colomb, mas Rières.

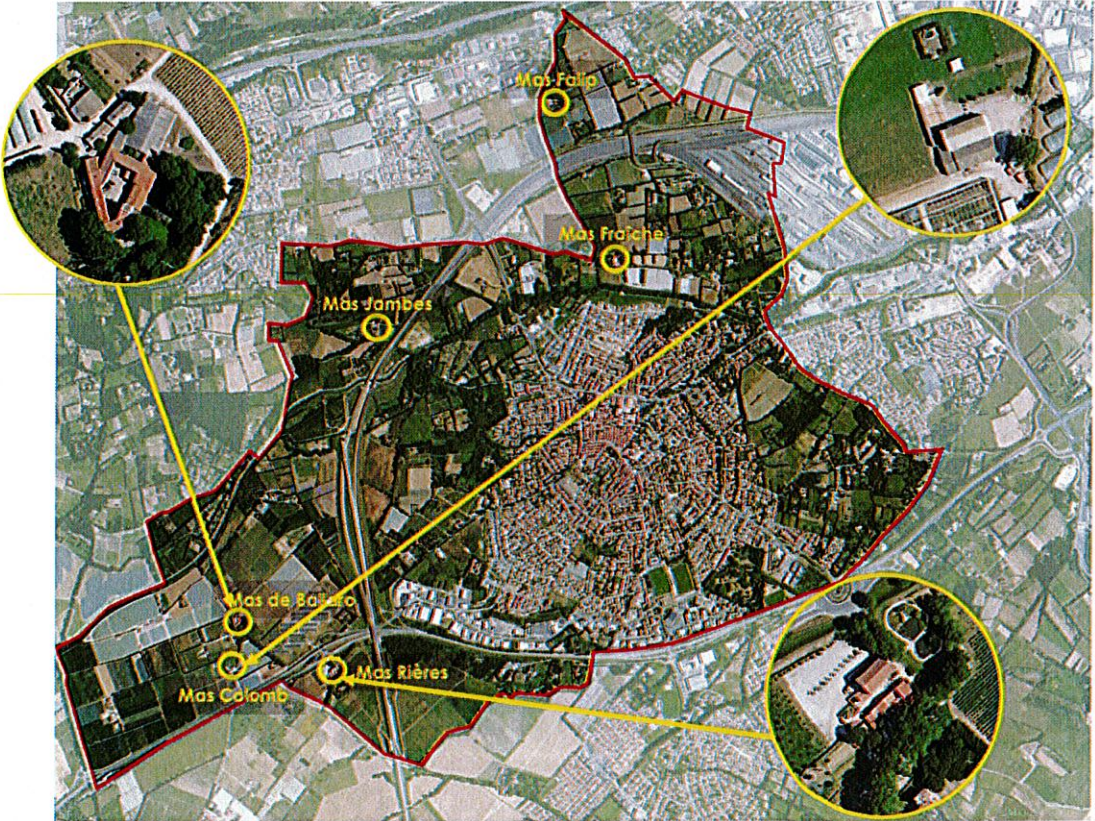
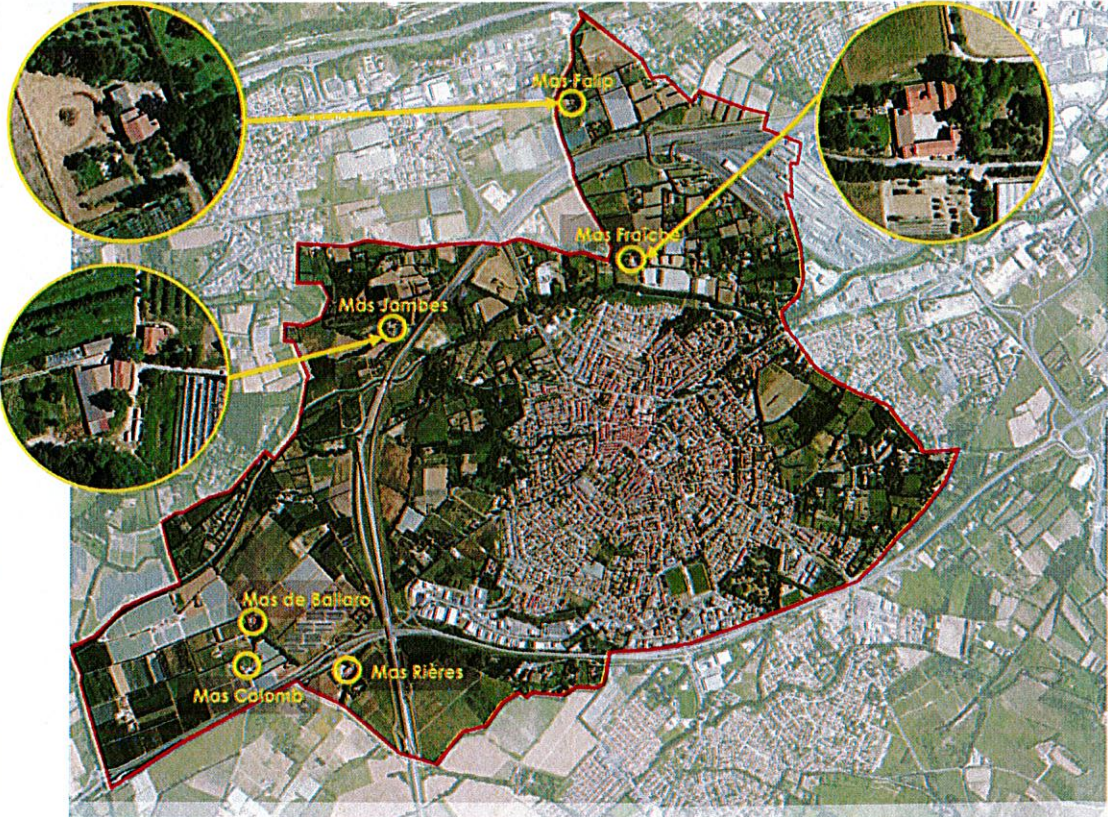

--

3. Contexte de la planification

3.1 Documents de rang supérieur et documents applicables

Le territoire est-il couvert par un document de planification régionale (SAR, SDRIF, PADDUC, SRADDET) ?

Oui

Non

Si oui, nom du document et date d'approbation :

SRADDET OCCITANIE 2040 approuvé par le préfet de Région le 14 septembre 2022.

Le territoire est-il couvert par un SCoT ?

Oui

Non

Si oui, nom du SCoT et date d'approbation :

SCoT Plaine du Roussillon approuvé le 13 novembre 2013. Dernière Modification le 21 décembre 2021. Il est cours de Révision depuis le 6 novembre 2017 (prescription).

Le territoire est-il couvert par d'autres types de documents exprimant une politique sectorielle (schéma d'aménagement et de gestion des eaux, plan de gestion des risques d'inondation, charte de parc naturel, PCAET, etc.) ?

SDAGE RMC 2022-2027

SAGE Nappes plio-quatennaires de la plaine du Roussillon PGRI 2022-2027

PGRI 2022-2027

Le Plan Climat Air Energie Territorial (PCAET) de Perpignan Méditerranée Métropole et l'Agenda 21 Local France (A21LF) ont fusionné pour donner lieu au Programme Objectifs de Développement Durable ODD 2018-2024 approuvé par le conseil de communauté du 22 octobre 2018.

3.2 Précédentes évaluations environnementales du PLU

Le PLU a fait l'objet d'une évaluation environnementale lors de son élaboration

Oui

Non

Si oui, préciser la date de l'avis de l'AE sur l'évaluation environnementale

Cliquez ou appuyez ici pour entrer du texte.

Si non, préciser, le cas échéant, la date de la décision issue de l'examen au cas par cas concluant à l'absence de nécessité de réaliser une évaluation environnementale

Sans objet

Si cette évaluation environnementale a été réalisée, a-t-elle été actualisée ?

Oui

<input type="checkbox"/> Non
Si oui, préciser la date de l'actualisation
Cliquez ou appuyez ici pour entrer du texte.
Comment l'avis de l'autorité environnementale relatif à cette évaluation environnementale ou son actualisation a été pris en compte ? Expliquer les conséquences sur la procédure actuelle
Cliquez ou appuyez ici pour entrer du texte.
Depuis l'évaluation environnementale initiale, ou sa dernière actualisation, le PLU a fait l'objet d'une procédure d'évolution qui n'a pas fait l'objet d'évaluation environnementale <input checked="" type="checkbox"/> Oui <input type="checkbox"/> Non
Cliquez ou appuyez ici pour entrer du texte.
Si oui, préciser sa date d'approbation et son objet
HISTORIQUE DU PLU : dates et objet des procédures d'évolution
PLU approuvé le 18 décembre 2007 : pas d'évaluation environnementale
MS01 (5/02/2014) : modifications règlementaires en zone urbaine et à urbaniser

4. Type de procédure engagée et objectifs de la procédure donnant lieu à la saisine
4.1 Type de procédure (révision, modification, mise en compatibilité) et fondement juridique
Modification Simplifiée n°2, Article L.153-45 et L. 153-46 du Code de l'Urbanisme.
4.2 Caractéristiques générales du territoire couvert par le PLU
4.2.1 Population concernée par le document, d'après le dernier recensement de la population (données INSEE)
7 192 habitants (INSEE 2019)

4.2.2 Caractéristiques spatiales				
Superficie totale (en hectares)	804,7 ha			
Superficie par zones	Actuellement		Après évolution	
	Superficie (en ha)	Pourcentage de la superficie du territoire	Superficie (en ha)	Pourcentage de superficie du territoire
zones U	206,6 ha	25,67 %	Inchangé	Inchangé
zones 1 AU	30,9 ha	3,84 %	Inchangé	Inchangé

zones 2 AU	55,5 ha	6,90 %	Inchangé	Inchangé
zones A	458,6 ha	56,99 %	Inchangé	Inchangé
zones N	53,12 ha	6,60 %	Inchangé	Inchangé
Total	804,7 ha	100,00 %	Inchangé	Inchangé

4.2.3 Rappel des objectifs chiffrés de modération de la consommation de l'espace et de lutte contre l'étalement urbain fixés par le projet d'aménagement et de développement durables (PADD).

Il n'y a pas d'objectifs chiffrés de modération de la consommation de l'espace et de lutte contre l'étalement urbain dans le PADD (PLU élaboré en 2007).

4.3 Caractéristiques de la procédure

4.3.1 Contenu et objectifs de la procédure

La procédure de Modification Simplifiée doit permettre de rectifier certaines erreurs matérielles afin de contribuer à une meilleure cohérence urbaine et répondre à ses évolutions territoriales.

Elle porte sur deux objets :

- Préciser un point du règlement de la zone N, notamment sur les distinctions faites à l'intérieur du secteur Nh, situé sur le site de Clairfont. Le but étant de préciser les constructions et aménagements réalisables en lien avec la vocation touristique du secteur.
- Identifier, en dehors des secteurs mentionnés à l'article L151-13 du Code de l'Urbanisme, les mas qui peuvent faire l'objet d'un changement de destination, dès lors que ce changement de destination ne compromet pas l'activité agricole, ou la qualité paysagère du site.

4.3.2 La procédure a pour objet d'ouvrir une ou des zones à l'urbanisation ou de pouvoir autoriser des constructions

Oui

Non

Si oui, préciser la localisation et la superficie

Sans Objet

Les incidences sur l'environnement de cette ouverture à l'urbanisation, ainsi que les incidences au regard des objectifs de conservation d'un site Natura 2000 ou, pour les territoires ultra-marins, au regard des objectifs de conservation des espaces nécessaires aux fonctionnalités écologiques ont-elles été analysées dans l'évaluation environnementale initiale ou dans sa version actualisée ?

Oui

Non

Si oui, préciser les pages de l'évaluation environnementale initiale ou de son actualisation et l'adresse du site internet qui permet de prendre connaissance du document

Cliquez ou appuyez ici pour entrer du texte.

4.3.3 La procédure a pour objet ou pour effet d'augmenter la densité de certains secteurs

Oui

Non

Si oui, préciser la localisation et la superficie

4.3.4 La procédure a pour objet :

- de créer un espace boisé classé

Oui

Non

Si oui, préciser la localisation et la superficie

Cliquez ou appuyez ici pour entrer du texte.

- de déclasser un espace boisé classé

Oui

Non

Si oui, préciser la localisation et la superficie

Cliquez ou appuyez ici pour entrer du texte.

- de classer de nouveaux espaces agricoles, naturels ou forestiers

Oui

Non

Si oui, préciser la localisation et les superficies

Cliquez ou appuyez ici pour entrer du texte.

- de déclasser un espace agricole, naturel ou forestier

Oui

Non

Si oui, préciser la localisation et les superficies

Cliquez ou appuyez ici pour entrer du texte.

- de créer de nouvelles protections environnementales

Oui

Non

Si oui, préciser les protections et leurs superficies

Cliquez ou appuyez ici pour entrer du texte.

- de supprimer une protection édictée en raison des risques de nuisance, qualité des sites, paysages, milieux naturels

Oui

Non

Si oui, préciser les protections et leurs superficies

Cliquez ou appuyez ici pour entrer du texte.

4.4 Mise en compatibilité du PLU dans le cadre d'une déclaration de projet

- Description de l'opération ou du projet nécessitant la mise en compatibilité et indications des éléments devant être mis en compatibilité avec le projet

Cliquez ou appuyez ici pour entrer du texte.

- Le projet concerné par la mise en compatibilité est soumis à évaluation environnementale :

Oui

Non

Si oui, préciser l'adresse du site internet qui permet de prendre connaissance de la décision issue de l'examen au cas par cas ou de l'étude d'impact du projet concerné par la mise en compatibilité

Cliquez ou appuyez ici pour entrer du texte.

4.5 Mise en compatibilité du PLU dans le cadre d'une procédure intégrée (L. 300-6-1)

- Description de l'opération ou du projet nécessitant la mise en compatibilité et indications des éléments devant être mis en compatibilité avec le projet

- Le projet concerné par la mise en compatibilité est soumis à évaluation environnementale :

Oui

Non

Si oui, préciser l'adresse du site internet qui permet de prendre connaissance de la décision issue de l'examen au cas par cas ou de l'étude d'impact du projet concerné par la mise en compatibilité

Cliquez ou appuyez ici pour entrer du texte.

4.6 Mise en compatibilité du PLU avec un document supérieur

- Document(s) avec le(s)quel(s) le PLU est mis en compatibilité : parmi les documents listés à la **rubrique 3.1**, intitulé du document, date d'approbation et l'adresse du site internet qui permet de prendre connaissance du document

Cliquez ou appuyez ici pour entrer du texte.

- Motif pour lequel le PLU est mis en compatibilité

Cliquez ou appuyez ici pour entrer du texte.

4.7 La procédure a des effets au-delà des frontières nationales

Oui

Non

Si oui, préciser les effets

Cliquez ou appuyez ici pour entrer du texte.

5. Sensibilité environnementale du territoire concerné par la procédure

5.1 Le plan local d'urbanisme est concerné par :

	Oui	Non	Si oui, précisez

Annexe II

Les dispositions de la loi montagne	<input type="checkbox"/>	<input checked="" type="checkbox"/>	Cliquez ou appuyez ici pour entrer du texte.
Les dispositions de la loi littoral	<input type="checkbox"/>	<input checked="" type="checkbox"/>	Cliquez ou appuyez ici pour entrer du texte.
Un site désigné Natura 2000 en application de l'article L. 414-1 du code de l'environnement (ZICO, ZPS, ZSC)	<input type="checkbox"/>	<input checked="" type="checkbox"/>	Cliquez ou appuyez ici pour entrer du texte.
Un cœur de parc national délimité en application de l'article L. 331-2 du code de l'environnement	<input type="checkbox"/>	<input checked="" type="checkbox"/>	Cliquez ou appuyez ici pour entrer du texte.
Une réserve naturelle ou un périmètre de protection autour d'une réserve institués en application, respectivement, des articles L. 332-1 et L. 332-16 du code de l'environnement	<input type="checkbox"/>	<input checked="" type="checkbox"/>	Cliquez ou appuyez ici pour entrer du texte.
Un site inscrit ou classé en application des articles L. 341-1 et L. 341-2 du code de l'environnement	<input type="checkbox"/>	<input checked="" type="checkbox"/>	Cliquez ou appuyez ici pour entrer du texte.
Un plan de prévention des risques technologiques prévu à l'article L. 515-15 du code de l'environnement	<input type="checkbox"/>	<input checked="" type="checkbox"/>	Cliquez ou appuyez ici pour entrer du texte.
Un plan de prévention des risques naturels prévisibles prévu à l'article L. 562-1 du code de l'environnement	<input type="checkbox"/>	<input checked="" type="checkbox"/>	Cliquez ou appuyez ici pour entrer du texte.
Un périmètre des servitudes relatives aux installations classées pour la protection de l'environnement instituées en application de l'article L. 515-8 du code de l'environnement	<input type="checkbox"/>	<input type="checkbox"/>	Cliquez ou appuyez ici pour entrer du texte.
Un périmètre des servitudes sur des terrains pollués, sur l'emprise des sites de stockage de déchets, sur l'emprise d'anciennes carrières ou dans le voisinage d'un site de stockage géologique de dioxyde de carbone instituées en application de l'article L. 515-12 du code de l'environnement	<input type="checkbox"/>	<input checked="" type="checkbox"/>	Cliquez ou appuyez ici pour entrer du texte.
Un plan de prévention des risques miniers prévus à l'article L. 174-5 du code minier	<input type="checkbox"/>	<input checked="" type="checkbox"/>	Cliquez ou appuyez ici pour entrer du texte.

Annexe II

Un site patrimonial remarquable créé en application des articles L. 631-1 et L. 632-2 du code du patrimoine	<input type="checkbox"/>	<input checked="" type="checkbox"/>	Cliquez ou appuyez ici pour entrer du texte.
Des abords des monuments historiques prévus aux articles L. 621-30 et L. 621-31 du code du patrimoine	<input checked="" type="checkbox"/>	<input type="checkbox"/>	<p>Il y a 3 monuments historiques classés ou inscrits sur la commune :</p> <ul style="list-style-type: none"> • Calvaire du XVIII siècle à la porte de l'église et le reste de l'édifice ; • Eglise de l'assomption de la vierge ; Portail en marbre.
Une zone humide prévue à l'article L. 211-1 du code de l'environnement	<input type="checkbox"/>	<input type="checkbox"/>	Cliquez ou appuyez ici pour entrer du texte.
Une trame verte et bleue prévue à l'article L. 371-1 du code de l'environnement (préciser réservoir de biodiversité et/ou corridor écologique)	<input checked="" type="checkbox"/>	<input type="checkbox"/>	<p>La commune est concernée par la TVB du SRCE Languedoc Roussillon maintenant intégré au SRADETT Occitanie 2040</p> <p>Il n'y a pas de TVB dans le PLU dont l'élaboration est ancienne.</p>
Une ZNIEFF (préciser type I ou II) prévue à l'article L. 411-1 A du code de l'environnement	<input type="checkbox"/>	<input checked="" type="checkbox"/>	Cliquez ou appuyez ici pour entrer du texte.
Un espace naturel sensible prévu à l'article L. 113-8 du code de l'urbanisme	<input type="checkbox"/>	<input checked="" type="checkbox"/>	Cliquez ou appuyez ici pour entrer du texte.
Un espace concerné par : - un arrêté de protection de biotope prévu à l'article R. 411-15 du code de l'environnement ; - un arrêté le listant comme un site d'intérêt géologique prévu à l'article R. 411-17-1 du même code ; - un arrêté le listant comme une zone prioritaire pour la biodiversité prévue à l'article R. 411-17-3 du même code	<input type="checkbox"/>	<input checked="" type="checkbox"/>	Cliquez ou appuyez ici pour entrer du texte.
Un espace boisé classé prévu à l'article L. 113-1 du code de l'urbanisme, une forêt de protection prévue à l'article L. 141-1 du code forestier	<input type="checkbox"/>	<input checked="" type="checkbox"/>	Cliquez ou appuyez ici pour entrer du texte.
Autre protection	<input type="checkbox"/>	<input checked="" type="checkbox"/>	Cliquez ou appuyez ici pour entrer du texte.

5.2 Le ou les secteurs qui font l'objet de la procédure donnant lieu à la saisine sont concernés par :			
	Oui	Non	Si oui, précisez
Les dispositions de la loi montagne	<input type="checkbox"/>	<input checked="" type="checkbox"/>	Cliquez ou appuyez ici pour entrer du texte.
Les dispositions de la loi littoral	<input type="checkbox"/>	<input checked="" type="checkbox"/>	Cliquez ou appuyez ici pour entrer du texte.
Un plan de prévention des risques technologiques prévu à l'article L. 515-15 du code de l'environnement	<input type="checkbox"/>	<input checked="" type="checkbox"/>	Cliquez ou appuyez ici pour entrer du texte.
Un plan de prévention des risques naturels prévisibles prévu à l'article L. 562-1 du code de l'environnement	<input checked="" type="checkbox"/>	<input type="checkbox"/>	<p>La commune n'est pas dotée d'un plan de prévention des risques inondation (PPRi). Toutefois, elle dispose d'un plan des zones inondables.</p> <ul style="list-style-type: none"> - Le Mas de Ballaro, le Mas Colomb, le Mas Fraïche, le site de Clairfont se situe hors zone d'aléa. - Le Mas Falip se situe en aléa faible. - Le Mas Rières se situe en partie en aléa faible.
Un périmètre des servitudes relatives aux installations classées pour la protection de l'environnement instituées en application de l'article L. 515-8 du code de l'environnement	<input type="checkbox"/>	<input checked="" type="checkbox"/>	Cliquez ou appuyez ici pour entrer du texte.
Un périmètre des servitudes sur des terrains pollués, sur l'emprise des sites de stockage de déchets, sur l'emprise d'anciennes carrières ou dans le voisinage d'un site de stockage géologique de dioxyde de carbone instituées en application de	<input checked="" type="checkbox"/>	<input type="checkbox"/>	Le secteur de Clairfont est concerné par la servitude relative à la protection des eaux potables.

l'article L. 515-12 du code de l'environnement			
Un plan de prévention des risques miniers prévus à l'article L. 174-5 du code minier	<input type="checkbox"/>	<input checked="" type="checkbox"/>	Cliquez ou appuyez ici pour entrer du texte.
Autre protection	<input type="checkbox"/>	<input checked="" type="checkbox"/>	Cliquez ou appuyez ici pour entrer du texte.
5.3 Le ou les secteurs qui font l'objet de la procédure donnant lieu à la saisine se situent dans ou à proximité :			
	Oui	Non	Lequel et à quelle distance ?
D'un site désigné Natura 2000 en application de l'article L. 414-1 du code de l'environnement (ZICO, ZPS, ZSC)	<input type="checkbox"/>	<input checked="" type="checkbox"/>	Cliquez ou appuyez ici pour entrer du texte.
D'un cœur de parc national délimité en application de l'article L. 331-2 du code de l'environnement	<input type="checkbox"/>	<input checked="" type="checkbox"/>	Cliquez ou appuyez ici pour entrer du texte.
D'une réserve naturelle ou un périmètre de protection autour d'une réserve institués en application, respectivement, de l'article L. 332-1 et des articles L. 332-16 à L. 332-18 du code de l'environnement	<input type="checkbox"/>	<input checked="" type="checkbox"/>	Cliquez ou appuyez ici pour entrer du texte.
D'un site inscrit ou classé en application des articles L. 341-1 et L. 341-2 du code de l'environnement	<input type="checkbox"/>	<input checked="" type="checkbox"/>	Cliquez ou appuyez ici pour entrer du texte.
D'un site patrimonial remarquable créé en application des articles L. 631-1 et L. 632-2 du code du patrimoine	<input type="checkbox"/>	<input checked="" type="checkbox"/>	Cliquez ou appuyez ici pour entrer du texte.
D'un abord des monuments historiques prévus aux articles L. 621-30 et L. 621-31 du code du patrimoine	<input type="checkbox"/>	<input checked="" type="checkbox"/>	Cliquez ou appuyez ici pour entrer du texte.
D'une zone humide prévue à l'article L. 211-1 du code de l'environnement	<input type="checkbox"/>	<input checked="" type="checkbox"/>	Cliquez ou appuyez ici pour entrer du texte.
D'une trame verte et bleue prévue à l'article L. 371-1 du code de l'environnement (préciser réservoir de biodiversité et/ou corridor écologique)	<input type="checkbox"/>	<input checked="" type="checkbox"/>	Cliquez ou appuyez ici pour entrer du texte.
D'une ZNIEFF (préciser type I ou II) prévue à l'article L. 411-1 A du code de l'environnement	<input type="checkbox"/>	<input checked="" type="checkbox"/>	Cliquez ou appuyez ici pour entrer du texte.

D'un espace naturel sensible prévu à l'article L. 113-8 du code de l'urbanisme	<input type="checkbox"/>	<input checked="" type="checkbox"/>	Cliquez ou appuyez ici pour entrer du texte.
D'un espace concerné par : - un arrêté de protection de biotope prévu à l'article R. 411-15 du code de l'environnement ; - un arrêté le listant comme un site d'intérêt géologique prévu à l'article R. 411-17-1 du même code ; - un arrêté le listant comme une zone prioritaire pour la biodiversité prévue à l'article R. 411-17-3 du même code	<input type="checkbox"/>	<input checked="" type="checkbox"/>	Cliquez ou appuyez ici pour entrer du texte.
D'un espace boisé classé prévu à l'article L. 113-1 du code de l'urbanisme, une forêt de protection prévue à l'article L. 141-1 du code forestier	<input type="checkbox"/>	<input checked="" type="checkbox"/>	Cliquez ou appuyez ici pour entrer du texte.
D'un secteur délimité par le plan local d'urbanisme en application de l'article L. 151-19 du code de l'urbanisme	<input type="checkbox"/>	<input checked="" type="checkbox"/>	Cliquez ou appuyez ici pour entrer du texte.
D'un secteur délimité par le plan local d'urbanisme en application de l'article L. 151-23 du code de l'urbanisme	<input type="checkbox"/>	<input checked="" type="checkbox"/>	Cliquez ou appuyez ici pour entrer du texte.
Autre protection	<input type="checkbox"/>	<input checked="" type="checkbox"/>	Cliquez ou appuyez ici pour entrer du texte.

5.4 Des constructions à usage d'habitation ou des établissements recevant du public sont-ils prévus dans des zones de nuisances (nuisances sonores, qualité de l'air, pollution des sols, etc.) ?

Oui

Non

Si oui, précisez :

Cliquez ou appuyez ici pour entrer du texte.

6. Auto-évaluation

L'auto-évaluation doit **identifier** les effets potentiels de la procédure qui fait l'objet du présent formulaire compte-tenu de sa nature, de sa localisation – c'est-à-dire en prenant en compte la sensibilité du territoire concerné - et **expliquer** pourquoi la procédure concernée n'est pas susceptible d'avoir des incidences notables sur l'environnement.

Se reporter à la rubrique 6 de la notice explicative pour le détail de la démarche permettant l'auto-évaluation. Fournir une note détaillée en annexe (cf. point 8).

7. Autres procédures consultatives

7.1 Date prévisionnelle de transmission du projet aux personnes publiques associées

Mars 2023

7.2 Autres consultations envisagées (consultations obligatoires et facultatives)

Cliquez ou appuyez ici pour entrer du texte.

7.3 Procédure de participation du public envisagée

- enquête publique

 Oui Non

- participation du public par voie électronique

 Oui Non

- enquête publique unique organisée avec une ou plusieurs autres procédures

 Oui Non

Si oui, préciser lesquelles

Cliquez ou appuyez ici pour entrer du texte.

- autre, préciser les modalités

Mise à disposition du public du dossier de Modification Simplifiée n°2 selon les modalités définies par délibération du conseil de communauté à savoir :

- mise à disposition du dossier de modification simplifiée n°2 du PLU à la Mairie de Toulouges (Boulevard de Clairfont – 66350 Toulouges) et au siège de Perpignan Méditerranée Métropole Communauté Urbaine, pendant une durée d'un mois

- mise à disposition d'un registre en Mairie de Toulouges et au siège de Perpignan Méditerranée Métropole Communauté Urbaine, permettant au public de formuler ses observations pendant une durée d'au moins un mois

- mise à disposition d'un registre dématérialisé et du dossier de modification à l'adresse www.concertation.perpignanmediterraneemetropole.fr avec la possibilité pour le public de déposer des observations en ligne ou les adresser à Monsieur le Président de Perpignan Méditerranée Métropole Communauté Urbaine à l'adresse postale : 11 Boulevard Saint-Assisclé – BP 20641 66006 Perpignan Cedex

8. Annexes**8.1 Annexes obligatoires**

1	Dossier de révision, modification ou mise en compatibilité du PLU (comprenant notamment, le cas échéant, l'exposé des motifs des changements apportés)	<input checked="" type="checkbox"/>
2	Documents graphiques matérialisant la localisation des secteurs du territoire concernés par la procédure soumise à l'avis de l'autorité environnementale et comportant des zooms qui permettent de localiser et identifier les secteurs avant et après mise en œuvre des opérations (<i>rubrique 2.5</i>).	<input checked="" type="checkbox"/>
3	L'auto-évaluation (<i>rubrique 6</i>)	<input checked="" type="checkbox"/>

4	Version dématérialisée du document mentionné dans les rubriques 2.3, 4.3.2, 4.4, 4.5 et 4.6 lorsqu'il n'est pas consultable sur un site <i>Internet</i>	<input type="checkbox"/>
---	---	--------------------------

8.2 Autres annexes volontairement transmises par le déposant

Veillez préciser les annexes jointes au présent formulaire, ainsi que les rubriques auxquelles elles se rattachent

Le rapport de présentation modifié

9. Engagement et signature

Je certifie sur l'honneur l'exactitude des renseignements ci-dessus

(personne publique responsable)

Fait à	PERPIGNAN	le,	Cliquez ou appuyez ici pour entrer du texte.
Nom	BILLES	Prénom	Jean-Paul
Qualité	Conseiller communautaire délégué à l'urbanisme		

Signature

22 MARS 2023

Pour le Président et par délégation,
Le Conseiller Communautaire délégué,



Jean-Paul BILLES