	<p><b>Examen au cas par cas réalisé par la personne publique responsable en application des articles R. 104-33 à R. 104-37 du code de l'urbanisme pour un plan local d'urbanisme</b></p> <p>Demande d'avis conforme à l'autorité environnementale sur l'absence de nécessité de réaliser une évaluation environnementale</p>
	<p>Articles R. 104-33 à R. 104-37 du code de l'urbanisme</p>

**En cas d'avis tacite, le formulaire sera publié sur le site Internet de l'autorité environnementale**

*Avant de remplir cette demande, lire attentivement la notice explicative.*

*Votre attention est appelée sur le fait que les réponses apportées dans les cases de ce formulaire constituent des éléments particuliers sur lesquels votre analyse prendra appui, mais ils ne constituent pas l'analyse qui est à développer (rubrique 6)*

<b>Cadre réservé à l'autorité environnementale</b>		
Date de réception :	Date de demande de pièces complémentaires :	N° d'enregistrement
Cliquez ou appuyez ici pour entrer du texte.	Cliquez ou appuyez ici pour entrer du texte.	Cliquez ou appuyez ici pour entrer du texte.

<b>1. Identification de la personne publique responsable</b>
Dénomination :
Mairie de Briis-sous-Forges
SIRET/SIREN :
21910111000019
Coordonnées :
1 Pl. de la Libération, 91640 Briis-sous-Forges / 01 64 90 70 26
Nom, prénom et qualité de la personne physique habilitée à représenter la personne publique responsable :
DASSA Emmanuel, Maire
Nom, prénom et qualité de la personne physique ressource :
PIEPRZ Christophe, 2 <sup>ème</sup> Adjoint au Maire chargé de l'urbanisme
<b>2. Identification du PLU</b>

<b>2.1</b> Type de document concerné (PLU, PLU(i)) :
PLU de la commune de Briis-sous-Forges
<b>2.2</b> Intitulé du document :
Modification simplifiée
<b>2.3</b> Le cas échéant, la date d'approbation et l'adresse du site Internet qui permet de prendre connaissance du document :
Dossier approuvé en Conseil Municipal du 27 juin 2022 <a href="https://www.briis.fr">https://www.briis.fr</a>
<b>2.4</b> Territoire (commune(s) ou EPCI) couvert par le PLU :
Commune
<b>2.5</b> Secteurs du territoire concernés par la procédure de révision, de modification ou de mise en compatibilité du PLU (matérialiser la localisation sur un document graphique) :
Secteur de l'OAP de la Croix Rouge

### 3. Contexte de la planification

#### 3.1 Documents de rang supérieur et documents applicables

Le territoire est-il couvert par un document de planification régionale (SAR, SDRIF, PADDUC, SRADDET) ?

Oui

Non

Si oui, nom du document et date d'approbation :

SDRIF (décembre 2013), actuellement en cours de révision

Le territoire est-il couvert par un SCoT ?

Oui

Non

Si oui, nom du SCoT et date d'approbation :

Le territoire est-il couvert par d'autres types de documents exprimant une politique sectorielle (schéma d'aménagement et de gestion des eaux, plan de gestion des risques d'inondation, charte de parc naturel, PCAET, etc.) ?

- Le SDAGE du Bassin de la Seine et des cours d'eau côtiers normands
- Le SAGE Orge-Yvette

<b>3.2 Précédentes évaluations environnementales du PLU</b>
Le PLU a fait l'objet d'une évaluation environnementale lors de son élaboration <input checked="" type="checkbox"/> Oui <input type="checkbox"/> Non
Si oui, préciser la date de l'avis de l'AE sur l'évaluation environnementale 23 décembre 2021 N°MRAe 2021-6657
Si non, préciser, le cas échéant, la date de la décision issue de l'examen au cas par cas concluant à l'absence de nécessité de réaliser une évaluation environnementale .
Si cette évaluation environnementale a été réalisée, a-t-elle été actualisée ? <input type="checkbox"/> Oui <input checked="" type="checkbox"/> Non
Si oui, préciser la date de l'actualisation
Comment l'avis de l'autorité environnementale relatif à cette évaluation environnementale ou son actualisation a été pris en compte ? Expliquer les conséquences sur la procédure actuelle
Depuis l'évaluation environnementale initiale, ou sa dernière actualisation, le PLU a fait l'objet d'une procédure d'évolution qui n'a pas fait l'objet d'évaluation environnementale <input type="checkbox"/> Oui <input checked="" type="checkbox"/> Non
Si oui, préciser sa date d'approbation et son objet

<b>4. Type de procédure engagée et objectifs de la procédure donnant lieu à la saisine</b>
<b>4.1 Type de procédure (révision, modification, mise en compatibilité) et fondement juridique</b>
Modification simplifiée
<b>4.2 Caractéristiques générales du territoire couvert par le PLU</b>
4.2.1 Population concernée par le document, d'après le dernier recensement de la population (données INSEE)
En 2020, la commune de Briis comptait 3 394 habitants.
4.2.2 Caractéristiques spatiales

Superficie totale (en ha)	1113,8 hectares			
Superficie par zones	Actuellement		Après évolution	
	Superficie (en ha)	Pourcentage de la superficie du territoire	Superficie (en ha)	Pourcentage de superficie du territoire
Zones U	147,6	13,2%	idem	
Zones AU	15,6	1,5%	idem	
Zones A	720,4	64,7%	idem	
Zones N	230,2	20,6%	idem	
Total	1113,8	100%	idem	

4.2.3 Rappel des objectifs chiffrés de modération de la consommation de l'espace et de lutte contre l'étalement urbain fixés par le projet d'aménagement et de développement durables (PADD).

### 4.3 Caractéristiques de la procédure

#### 4.3.1 Contenu et objectifs de la procédure

#### ORIENTATION D'AMENAGEMENT ET DE PROGRAMMATION : Adaptation de l'OAP Croix Rouge

##### Schéma d'aménagement

Avant mise en compatibilité



Après mise en compatibilité

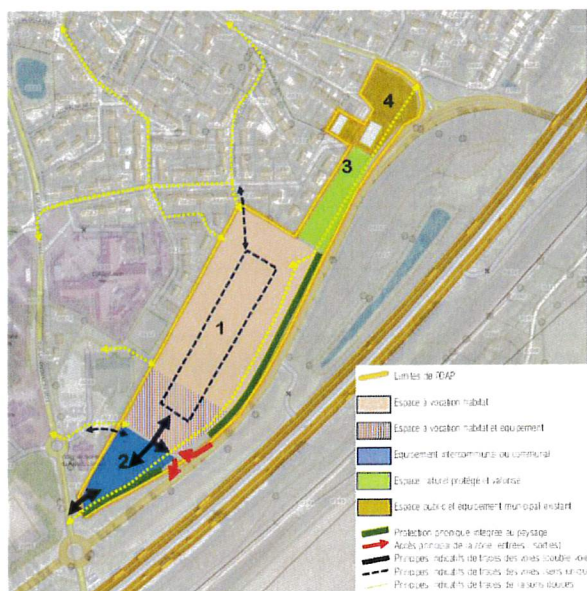

4.3.2 La procédure a pour objet d'ouvrir une ou des zones à l'urbanisation ou de pouvoir autoriser des constructions

Oui

<input checked="" type="checkbox"/> Non
Si oui, préciser la localisation et la superficie
Cliquez ou appuyez ici pour entrer du texte.
Les incidences sur l'environnement de cette ouverture à l'urbanisation, ainsi que les incidences au regard des objectifs de conservation d'un site Natura 2000 ou, pour les territoires ultra-marins, au regard des objectifs de conservation des espaces nécessaires aux fonctionnalités écologiques ont-elles été analysées dans l'évaluation environnementale initiale ou dans sa version actualisée ?
<input type="checkbox"/> Oui
<input checked="" type="checkbox"/> Non
Si oui, préciser les pages de l'évaluation environnementale initiale ou de son actualisation et l'adresse du site internet qui permet de prendre connaissance du document
Cliquez ou appuyez ici pour entrer du texte.
4.3.3 La procédure a pour objet ou pour effet d'augmenter la densité de certains secteurs
<input type="checkbox"/> Oui
<input checked="" type="checkbox"/> Non
Si oui, préciser la localisation et la superficie
Cliquez ou appuyez ici pour entrer du texte.
4.3.4 La procédure a pour objet :
- de créer un espace boisé classé
<input type="checkbox"/> Oui
<input checked="" type="checkbox"/> Non
Si oui, préciser la localisation et la superficie
Cliquez ou appuyez ici pour entrer du texte.
- de déclasser un espace boisé classé
<input type="checkbox"/> Oui
<input checked="" type="checkbox"/> Non
Si oui, préciser la localisation et la superficie
Cliquez ou appuyez ici pour entrer du texte.
- de classer de nouveaux espaces agricoles, naturels ou forestiers
<input type="checkbox"/> Oui
<input checked="" type="checkbox"/> Non
Si oui, préciser la localisation et les superficies

<p>Cliquez ou appuyez ici pour entrer du texte.</p>
<p>- de déclasser un espace agricole, naturel ou forestier</p> <p><input type="checkbox"/>Oui</p> <p><input checked="" type="checkbox"/>Non</p>
<p>Si oui, préciser la localisation et les superficies</p>
<p>Cliquez ou appuyez ici pour entrer du texte.</p>
<p>- de créer de nouvelles protections environnementales</p> <p><input checked="" type="checkbox"/>Oui</p> <p><input type="checkbox"/>Non</p>
<p>Protection d'une zone humide au sein de l'OAP de la Croix Rouge</p>
<p>- de supprimer une protection édictée en raison des risques de nuisance, qualité des sites, paysages, milieux naturels</p> <p><input type="checkbox"/>Oui</p> <p><input checked="" type="checkbox"/>Non</p>
<p>Si oui, préciser les protections et leurs superficies</p>
<p>Cliquez ou appuyez ici pour entrer du texte.</p>
<p><b>4.4 Mise en compatibilité du PLU dans le cadre d'une déclaration de projet</b></p>
<p>- Description de l'opération ou du projet nécessitant la mise en compatibilité et indications des éléments devant être mis en compatibilité avec le projet</p>
<p>- Le projet concerné par la mise en compatibilité est soumis à évaluation environnementale :</p> <p><input type="checkbox"/>Oui</p> <p><input type="checkbox"/>Non</p>
<p>Si oui, préciser l'adresse du site internet qui permet de prendre connaissance de la décision issue de l'examen au cas par cas ou de l'étude d'impact du projet concerné par la mise en compatibilité</p>
<p>Cliquez ou appuyez ici pour entrer du texte.</p>
<p><b>4.5 Mise en compatibilité du PLU dans le cadre d'une procédure intégrée (L. 300-6-1)</b></p>
<p>- Description de l'opération ou du projet nécessitant la mise en compatibilité et indications des éléments devant être mis en compatibilité avec le projet</p>
<p>- Le projet concerné par la mise en compatibilité est soumis à évaluation environnementale :</p> <p><input type="checkbox"/>Oui</p> <p><input type="checkbox"/>Non</p>

Si oui, préciser l'adresse du site internet qui permet de prendre connaissance de la décision issue de l'examen au cas par cas ou de l'étude d'impact du projet concerné par la mise en compatibilité

Cliquez ou appuyez ici pour entrer du texte.

#### 4.6 Mise en compatibilité du PLU avec un document supérieur

- Document(s) avec le(s)quel(s) le PLU est mis en compatibilité : parmi les documents listés à la **rubrique 3.1**, intitulé du document, date d'approbation et l'adresse du site internet qui permet de prendre connaissance du document

Cliquez ou appuyez ici pour entrer du texte.

- Motif pour lequel le PLU est mis en compatibilité

Cliquez ou appuyez ici pour entrer du texte.

#### 4.7 La procédure a des effets au-delà des frontières nationales

Oui

Non

**Si oui, préciser les effets**

Cliquez ou appuyez ici pour entrer du texte.

### 5. Sensibilité environnementale du territoire concerné par la procédure

#### 5.1 Le plan local d'urbanisme est concerné par :

	Oui	Non	Si oui, précisez
Les dispositions de la loi montagne	<input type="checkbox"/>	<input checked="" type="checkbox"/>	
Les dispositions de la loi littoral	<input type="checkbox"/>	<input checked="" type="checkbox"/>	
Un site désigné Natura 2000 en application de l'article L. 414-1 du code de l'environnement (ZICO, ZPS, ZSC)	<input type="checkbox"/>	<input checked="" type="checkbox"/>	Il n'y a pas de site Natura 2000 recensé sur la commune de Briis.
Un cœur de parc national délimité en application de l'article L. 331-2 du code de l'environnement	<input type="checkbox"/>	<input checked="" type="checkbox"/>	
Une réserve naturelle ou un périmètre de protection autour d'une réserve instituée en application, respectivement, des articles L. 332-1 et L. 332-16 du code de l'environnement	<input type="checkbox"/>	<input checked="" type="checkbox"/>	
Un site inscrit ou classé en application des articles L. 341-1 et L. 341-2 du code de l'environnement	<input type="checkbox"/>	<input checked="" type="checkbox"/>	

Un plan de prévention des risques technologiques prévu à l'article L. 515-15 du code de l'environnement	<input type="checkbox"/>	<input checked="" type="checkbox"/>	
Un plan de prévention des risques naturels prévisibles prévu à l'article L. 562-1 du code de l'environnement	<input type="checkbox"/>	<input checked="" type="checkbox"/>	
Un périmètre des servitudes relatives aux installations classées pour la protection de l'environnement instituées en application de l'article L. 515-8 du code de l'environnement	<input type="checkbox"/>	<input checked="" type="checkbox"/>	
Un périmètre des servitudes sur des terrains pollués, sur l'emprise des sites de stockage de déchets, sur l'emprise d'anciennes carrières ou dans le voisinage d'un site de stockage géologique de dioxyde de carbone instituées en application de l'article L. 515-12 du code de l'environnement	<input type="checkbox"/>	<input checked="" type="checkbox"/>	
Un plan de prévention des risques miniers prévus à l'article L. 174-5 du code minier	<input type="checkbox"/>	<input checked="" type="checkbox"/>	
Un site patrimonial remarquable créé en application des articles L. 631-1 et L. 632-2 du code du patrimoine	<input type="checkbox"/>	<input checked="" type="checkbox"/>	
Des abords des monuments historiques prévus aux articles L. 621-30 et L. 621-31 du code du patrimoine	<input checked="" type="checkbox"/>	<input type="checkbox"/>	Deux servitudes de protection de monuments inscrits à l'Inventaire des Monuments Historiques concernent la commune de Briis-sous-Forges : - celle de l'Église St Denis en centre-ville - celle du parc de Courson au sud du territoire sur le Coudray
Une zone humide prévue à l'article L. 211-1 du code de l'environnement	<input checked="" type="checkbox"/>	<input type="checkbox"/>	Le SAGE Orge-Yvette a dressé un inventaire de prélocalisation des zones humides (inventaire partiel). Plusieurs zones humides ou potentiellement humides sont répertoriées au droit du territoire communal, notamment à proximité des cours d'eau.
Une trame verte et bleue prévue à l'article L. 371-1 du code de l'environnement (préciser réservoir de biodiversité et/ou corridor écologique)	<input checked="" type="checkbox"/>	<input type="checkbox"/>	Dans le Schéma Régional de Cohérence Ecologique (SRCE), plusieurs éléments sont identifiés :



			<ul style="list-style-type: none"> <li>- Un corridor à fonctionnalité réduite entre les réservoirs de biodiversité de la sous-trame arborée, traversant la commune d'est en ouest. Ce corridor relie la vallée de la Prédecelle à Limours à la forêt de la Roche Turpin à l'est. Il s'appuie sur les espaces boisés communaux suivants : le bois de Chantereine, le bois communal et le secteur du four à chaux.</li> <li>- Un corridor fonctionnel appartenant à la sous-trame des prairies, friches et dépendances vertes traverse le sud-ouest du territoire communal.</li> <li>- Le ruisseau de la Prédecelle est identifié comme cours d'eau fonctionnel.</li> </ul> <p>Dans le Schéma Directeur de la Région Ile-de-France (SDRIF) , des espaces boisés et naturels à préserver et valoriser au niveau du bois de Chantereine, du bois communal et des secteurs « Four à chaux » et « Bligny » sont identifiés.</p>
Une ZNIEFF (préciser type I ou II) prévue à l'article L. 411-1 A du code de l'environnement	<input type="checkbox"/>	<input checked="" type="checkbox"/>	Aucune ZNIEFF n'est localisée sur le territoire de Briis-sous-Forges.
Un espace naturel sensible prévu à l'article L. 113-8 du code de l'urbanisme	<input checked="" type="checkbox"/>	<input type="checkbox"/>	Le territoire est concerné par plusieurs ENS correspondants principalement aux espaces boisés de la commune.
Un espace concerné par : <ul style="list-style-type: none"> <li>- un arrêté de protection de biotope prévu à l'article R. 411-15 du code de l'environnement ;</li> <li>- un arrêté le listant comme un site d'intérêt géologique prévu à l'article R. 411-17-1 du même code ;</li> <li>- un arrêté le listant comme une zone prioritaire pour la biodiversité prévue à l'article R. 411-17-3 du même code</li> </ul>	<input type="checkbox"/>	<input checked="" type="checkbox"/>	
Un espace boisé classé prévu à l'article L. 113-1 du code de l'urbanisme, une forêt de protection prévue à l'article L. 141-1 du code forestier	<input checked="" type="checkbox"/>	<input type="checkbox"/>	Une majorité des secteurs identifiés en zone N sont protégés par des Espaces Boisés Classés

			(EBC). Les grandes masses boisées du territoire, correspondant à cette disposition.
Autre protection	<input type="checkbox"/>	<input checked="" type="checkbox"/>	

**5.2 Le ou les secteurs qui font l'objet de la procédure donnant lieu à la saisine sont concernés par :**

	Oui	Non	Si oui, précisez
Les dispositions de la loi montagne	<input type="checkbox"/>	<input checked="" type="checkbox"/>	
Les dispositions de la loi littoral	<input type="checkbox"/>	<input checked="" type="checkbox"/>	
Un plan de prévention des risques technologiques prévu à l'article L. 515-15 du code de l'environnement	<input type="checkbox"/>	<input checked="" type="checkbox"/>	
Un plan de prévention des risques naturels prévisibles prévu à l'article L. 562-1 du code de l'environnement	<input type="checkbox"/>	<input checked="" type="checkbox"/>	
Un périmètre des servitudes relatives aux installations classées pour la protection de l'environnement instituées en application de l'article L. 515-8 du code de l'environnement	<input type="checkbox"/>	<input checked="" type="checkbox"/>	
Un périmètre des servitudes sur des terrains pollués, sur l'emprise des sites de stockage de déchets, sur l'emprise d'anciennes carrières ou dans le voisinage d'un site de stockage géologique de dioxyde de carbone instituées en application de l'article L. 515-12 du code de l'environnement	<input type="checkbox"/>	<input checked="" type="checkbox"/>	
Un plan de prévention des risques miniers prévus à l'article L. 174-5 du code minier	<input type="checkbox"/>	<input checked="" type="checkbox"/>	
Autre protection	<input checked="" type="checkbox"/>	<input type="checkbox"/>	Zone humide

**5.3 Le ou les secteurs qui font l'objet de la procédure donnant lieu à la saisine se situent dans ou à proximité :**

	Oui	Non	Lequel et à quelle distance ?
D'un site désigné Natura 2000 en application de l'article L. 414-1 du code de l'environnement (ZICO, ZPS, ZSC)	<input type="checkbox"/>	<input checked="" type="checkbox"/>	
D'un cœur de parc national délimité en application de l'article L. 331-2 du code de l'environnement	<input type="checkbox"/>	<input checked="" type="checkbox"/>	

D'une réserve naturelle ou un périmètre de protection autour d'une réserve instituée en application, respectivement, de l'article L. 332-1 et des articles L. 332-16 à L. 332-18 du code de l'environnement	<input type="checkbox"/>	<input checked="" type="checkbox"/>	
D'un site inscrit ou classé en application des articles L. 341-1 et L. 341-2 du code de l'environnement	<input type="checkbox"/>	<input checked="" type="checkbox"/>	Le site concerné par la modification simplifiée ne s'inscrit pas en contact des sites classés ou inscrits
D'un site patrimonial remarquable créé en application des articles L. 631-1 et L. 632-2 du code du patrimoine	<input type="checkbox"/>	<input checked="" type="checkbox"/>	Le site concerné par la modification simplifiée ne s'inscrit pas en contact d'un périmètre délimité du site patrimonial remarquable
D'un abord des monuments historiques prévus aux articles L. 621-30 et L. 621-31 du code du patrimoine	<input type="checkbox"/>	<input checked="" type="checkbox"/>	
D'une zone humide prévue à l'article L. 211-1 du code de l'environnement	<input checked="" type="checkbox"/>	<input type="checkbox"/>	
D'une trame verte et bleue prévue à l'article L. 371-1 du code de l'environnement (préciser réservoir de biodiversité et/ou corridor écologique)	<input type="checkbox"/>	<input checked="" type="checkbox"/>	Le site concerné par la modification simplifiée n'est pas en contact d'une trame verte et bleue.
D'une ZNIEFF (préciser type I ou II) prévue à l'article L. 411-1 A du code de l'environnement	<input type="checkbox"/>	<input checked="" type="checkbox"/>	Le site concerné par la modification simplifiée n'est pas en contact du ZNIEFF présent sur le territoire communal.
D'un espace naturel sensible prévu à l'article L. 113-8 du code de l'urbanisme	<input type="checkbox"/>	<input checked="" type="checkbox"/>	Le site concerné par la modification simplifiée n'est pas en contact des ENS présents sur le territoire communal.
D'un espace concerné par : - un arrêté de protection de biotope prévu à l'article R. 411-15 du code de l'environnement ; - un arrêté le listant comme un site d'intérêt géologique prévu à l'article R. 411-17-1 du même code ; - un arrêté le listant comme une zone prioritaire pour la biodiversité prévue à l'article R. 411-17-3 du même code	<input type="checkbox"/>	<input checked="" type="checkbox"/>	

D'un espace boisé classé prévu à l'article L. 113-1 du code de l'urbanisme, une forêt de protection prévue à l'article L. 141-1 du code forestier	<input type="checkbox"/>	<input checked="" type="checkbox"/>	
D'un secteur délimité par le plan local d'urbanisme en application de l'article L. 151-19 du code de l'urbanisme	<input type="checkbox"/>	<input checked="" type="checkbox"/>	
D'un secteur délimité par le plan local d'urbanisme en application de l'article L. 151-23 du code de l'urbanisme	<input type="checkbox"/>	<input checked="" type="checkbox"/>	
Autre protection	<input type="checkbox"/>	<input checked="" type="checkbox"/>	

**5.4 Des constructions à usage d'habitation ou des établissements recevant du public sont-ils prévus dans des zones de nuisances (nuisances sonores, qualité de l'air, pollution des sols, etc.) ?**

- Oui  
 Non

Comme cela est prévue dans le PLU opposable, une partie des futures constructions seront implantées dans un secteur partiellement affecté par le bruit lié, notamment, à la proximité de l'A10. Des mesures de protection phoniques sont d'ores et déjà envisagées dans le PLU opposable : merlon planté, prescriptions qualitatives en ce qui concerne l'isolation phonique des futures constructions...

## 6. Auto-évaluation

L'auto-évaluation doit **identifier** les effets potentiels de la procédure qui fait l'objet du présent formulaire compte-tenu de sa nature, de sa localisation – c'est-à-dire en prenant en compte la sensibilité du territoire concerné - et **expliquer** pourquoi la procédure concernée n'est pas susceptible d'avoir des incidences notables sur l'environnement.

## 7. Autres procédures consultatives

### 7.1 Date prévisionnelle de transmission du projet aux personnes publiques associées

### 7.2 Autres consultations envisagées (consultations obligatoires et facultatives)

### 7.3 Procédure de participation du public envisagée

- enquête publique

- Oui  
 Non

- participation du public par voie électronique <input checked="" type="checkbox"/> Oui <input type="checkbox"/> Non
- enquête publique unique organisée avec une ou plusieurs autres procédures <input type="checkbox"/> Oui <input checked="" type="checkbox"/> Non
Si oui, préciser lesquelles A noter qu'une réunion publique sur le sujet est envisagée dans le cadre de la procédure en cours.

## 8. Annexes

### 8.1 Annexes obligatoires

1	Dossier de révision, modification ou mise en compatibilité du PLU (comprenant notamment, le cas échéant, l'exposé des motifs des changements apportés)	<input checked="" type="checkbox"/>
2	Documents graphiques matérialisant la localisation des secteurs du territoire concernés par la procédure soumise à l'avis de l'autorité environnementale et comportant des zooms qui permettent de localiser et identifier les secteurs avant et après mise en œuvre des opérations ( <b>rubrique 2.5</b> ).	<input checked="" type="checkbox"/>
3	L'auto-évaluation ( <b>rubrique 6</b> )	<input checked="" type="checkbox"/>
4	Version dématérialisée du document mentionné dans les rubriques 2.3, 4.3.2, 4.4, 4.5 et 4.6 lorsqu'il n'est pas consultable sur un site <i>Internet</i>	<input checked="" type="checkbox"/>

### 8.2 Autres annexes volontairement transmises par le déposant

Veuillez préciser les annexes jointes au présent formulaire, ainsi que les rubriques auxquelles elles se rattachent

9. Engagement et signature			
Je certifie sur l'honneur l'exactitude des renseignements ci-dessus			
(personne publique responsable)			
Fait à	Briis-sous-Forges	Le 6 décembre 2023	Cliquez ou appuyez ici pour entrer du texte.
Nom	DASSA	Prénom	Emmanuel
Qualité	Maire		

Signature

*à faire*



*Emmanuel DASSA*