	Examen au cas par cas réalisé par la personne publique responsable en application des articles R. 104-33 à R. 104-37 du code de l'urbanisme pour un plan local d'urbanisme
	Demande d'avis conforme à l'autorité environnementale sur l'absence de nécessité de réaliser une évaluation environnementale
Articles R. 104-33 à R. 104-37 du code de l'urbanisme	

En cas d'avis tacite, le formulaire sera publié sur le site Internet de l'autorité environnementale

Avant de remplir cette demande, lire attentivement la notice explicative.

Votre attention est appelée sur le fait que les réponses apportées dans les cases de ce formulaire constituent des éléments particuliers sur lesquels votre analyse prendra appui, mais ils ne constituent pas l'analyse qui est à développer (rubrique 6)

Cadre réservé à l'autorité environnementale		
Date de réception :	Date de demande de pièces complémentaires :	N° d'enregistrement

1. Identification de la personne publique responsable
Dénomination
Communauté d'Agglomération de l'Auxerrois
SIRET/SIREN
200067114
Coordonnées (adresse, téléphone, courriel)
6bis, place du Maréchal Leclerc – BP 58 89010 Auxerre CEDEX 03-86-72-43-14 planification.urbaire@auxerre.com
Nom, prénom et qualité de la personne physique habilitée à représenter la personne publique responsable
M. BONNEFOND Christophe
Nom, prénom et qualité de la personne physique ressource (service technique, bureau d'étude, etc.)
BERNEAU Swann Chargé de mission planification urbaine Direction Stratégie et Aménagement du Territoire

Communauté d'Agglomération de l'Auxerrois
Coordonnées de la personne physique ressource (adresse, téléphone, courriel)
6bis, place du Maréchal Leclerc 89010 Auxerre Cedex 03-86-72-25-61 swann.berneau@auxerre.com
2. Identification du PLU
2.1 Type de document concerné (PLU, PLU(i))
PLU
2.2 Intitulé du document
Plan Local d'Urbanisme (PLU)
2.3 Le cas échéant, la date d'approbation et l'adresse du site Internet qui permet de prendre connaissance du document
Approuvé le 29 mai 2013 https://www.agglo-auxerrois.fr/Missions/Urbanisme/PLU/PLU-communaux
2.4 Territoire (commune(s) ou EPCI) couvert par le PLU
Commune de Venoy
2.5 Secteurs du territoire concernés par la procédure de révision, de modification ou de mise en compatibilité du PLU (matérialiser la localisation sur un document graphique)
Les modifications concernent l'ensemble du territoire (voir plan annexe 1) : <ul style="list-style-type: none"> - Suppression du secteur An - Modification de dispositions réglementaires, <ul style="list-style-type: none"> • Aspects extérieurs • Hauteurs de construction • Implantation par rapport aux limites • Caractéristiques des clôtures • Suppression de l'OAP « C / Préconisations pour la zone urbaine (UB) du centre du hameau d'Egriselles » • Modification de l'OAP « E / Préconisations pour la zone d'activités artisanales UX et AUX le long de l'A6 »

3. Contexte de la planification
3.1 Documents de rang supérieur et documents applicables
Le territoire est-il couvert par un document de planification régionale (SAR, SDRIF, PADDUC, SRADDET) ?
<input checked="" type="checkbox"/> Oui <input type="checkbox"/> Non
Si oui, nom du document et date d'approbation :
SRADDET ICI 2050 (Bourgogne-Franche-Comté) – approuvé le 16 septembre 2020 Modification en cours – lancé le 17 décembre 2021

Le territoire est-il couvert par un SCoT ?
<input type="checkbox"/> Oui <input checked="" type="checkbox"/> Non
Si oui, nom du SCoT et date d'approbation :
Élaboration en cours, SCoT du Grand Auxerrois prescrit le 13 octobre 2015
Le territoire est-il couvert par d'autres types de documents exprimant une politique sectorielle (schéma d'aménagement et de gestion des eaux, plan de gestion des risques d'inondation, charte de parc naturel, PCAET, etc.) ?
SDAGE 2022-2027 Seine Normandie – arrêté d'approbation du 23 mars 2022 PCAET de la communauté d'Agglomération de l'Auxerrois en cours d'élaboration SRCE bourgogne – approuvé le 16 mars 2015 Schéma départemental des carrières de l'Yonne 2012-2021 – approuvé le 10 septembre 2012 PGRI bassin Seine-Normandie approuvé le 3 mars 2022

3.2 Précédentes évaluations environnementales du PLU
Le PLU a fait l'objet d'une évaluation environnementale lors de son élaboration
<input type="checkbox"/> Oui <input checked="" type="checkbox"/> Non
Si oui, préciser la date de l'avis de l'AE sur l'évaluation environnementale
Cliquez ou appuyez ici pour entrer du texte.
Si non, préciser, le cas échéant, la date de la décision issue de l'examen au cas par cas concluant à l'absence de nécessité de réaliser une évaluation environnementale
Avis DREAL du 12 novembre 2012
Si cette évaluation environnementale a été réalisée, a-t-elle été actualisée ?
<input type="checkbox"/> Oui <input type="checkbox"/> Non
Si oui, préciser la date de l'actualisation
Cliquez ou appuyez ici pour entrer du texte.
Comment l'avis de l'autorité environnementale relatif à cette évaluation environnementale ou son actualisation a été pris en compte ? Expliquer les conséquences sur la procédure actuelle
La procédure actuelle n'a aucun impact sur l'évaluation environnementale
Depuis l'évaluation environnementale initiale, ou sa dernière actualisation, le PLU a fait l'objet d'une procédure d'évolution qui n'a pas fait l'objet d'évaluation environnementale
<input checked="" type="checkbox"/> Oui <input type="checkbox"/> Non
Cliquez ou appuyez ici pour entrer du texte.
Si oui, préciser sa date d'approbation et son objet
Mise en compatibilité approuvé le 12 décembre 2017 : - DUP 3 ^{ème} voie A6

Mise à jour du 25 août 2017 :

- Intégration de la servitude d'utilité publique GRT Gaz I3

Modification simplifiée approuvée le 12 décembre 2017 :

- Modification du périmètre de l'OAP Hameau d'Egriselles
- Suppression d'un emplacement réservé
- Modification du règlement de l'ensemble des zones

Modification approuvée le 5 avril 2018 :

- Création de secteurs Nj
- Création d'emplacements réservés
- Modification du règlement des zones UX et A

Déclaration de projet valant mise en compatibilité approuvée le 17 décembre 2020 :

- Création d'un secteur Npv (modification du règlement et du zonage)

4. Type de procédure engagée et objectifs de la procédure donnant lieu à la saisine

4.1 Type de procédure (révision, modification, mise en compatibilité) et fondement juridique

Modification simplifiée – articles L 153-45 à 153-48 du code de l'urbanisme

4.2 Caractéristiques générales du territoire couvert par le PLU

4.2.1 Population concernée par le document, d'après le dernier recensement de la population (données INSEE)

1 759 hab – recensement 2019

4.2.2 Caractéristiques spatiales

Superficie totale (en hectares)	Cliquez ou appuyez ici pour entrer du texte.			
Superficie par zones	Actuellement		Après évolution	
	Superficie (en ha)	Pourcentage de la superficie du territoire	Superficie (en ha)	Pourcentage de superficie du territoire
zones U	168,42	7,32	168,42	7,32
zones 1 AU	12,56	0,55	12,56	0,55
zones 2 AU	89,88	3,91	89,88	3,91
zones A	1124,60	48,87	1124,60	48,87
zones N	902,55	39,22	902,55	39,22
Total	2301,02	100	2301,02	100

4.2.3 Rappel des objectifs chiffrés de modération de la consommation de l'espace et de lutte contre l'étalement urbain fixés par le projet d'aménagement et de développement durables (PADD).

Le PADD ne fait pas apparaître d'objectifs chiffrés.

4.3 Caractéristiques de la procédure

4.3.1 Contenu et objectifs de la procédure

Contenu de la procédure :

- Suppression du secteur An
- Modification de dispositions réglementaires,
 - Aspects extérieurs
 - Hauteurs de construction
 - Implantation par rapport aux limites
 - Caractéristiques des clôtures
- Suppression de l'OAP « C / Préconisations pour la zone urbaine (UB) du centre du hameau d'Egriselles »

Objectifs de la procédure :

- Suppression du secteur An
 - ⇒ Le secteur An était prévu comme une réserve foncière pour le développement de la zone d'activité. Aujourd'hui plus à l'ordre du jour sur ce secteur, cette suppression doit permettre un retour à la zone A avec possibilité de développement agricole et EnR.
- Modification de dispositions réglementaires,
 - Aspects extérieurs
 - ⇒ Allègement des obligations d'alignement des fenêtres de toit sur les ouvertures de façade en zones UA et 1AU
 - ⇒ Allègement des obligations en matière de teinte de tuiles en zones UA, UB et 1AU
 - ⇒ Précision de la possibilité d'avoir des pentes de toitures différentes pour les éléments accessoires (auvents, allées couvertes...)
 - Hauteurs de construction
 - ⇒ Augmentation de la hauteur maximale autorisée et homogénéisation des hauteurs à 10 m maximum en zones UA, UB et 1AU
 - ⇒ Clarification de la notion d'« écoulement naturel » pour la prise en compte des fils d'eau gravitaire dans le calcul des hauteurs
 - Implantation par rapport aux limites
 - ⇒ Mise en cohérence des règles d'éloignement par rapport aux limites de voie et aux limites séparatives des zones UA, UB et A
 - Caractéristiques des clôtures
 - ⇒ Augmentation de la hauteur maximale autorisée à 2 mètres en zones UA, UB et 1AU
 - ⇒ Introduction d'obligation afin de favoriser l'écoulement des eaux et le passage de la petite faune en zones UA, UB et 1AU
- Modification des OAP
 - Suppression de l'OAP « C / Préconisations pour la zone urbaine (UB) du centre du hameau d'Egriselles »
 - ⇒ La maîtrise foncière publique sur cette OAP permet de réaliser les objectifs. Elle n'est donc plus nécessaire, et permet de libérer certaines parcelles périphérique non nécessaires pour les projets privés.
 - Modification de l'OAP « E / Préconisations pour la zone d'activités artisanales UX et AUX le long de l'A6 »
 - ⇒ Rectification de l'erreur matérielle pour intégrer la zone AUX à la trame OAP sur le plan de zonage.
 - ⇒ Ajout d'un espace vert afin de renforcer la transition bâti/non bâti et favoriser l'intégration paysagère.

<p>4.3.2 La procédure a pour objet d'ouvrir une ou des zones à l'urbanisation ou de pouvoir autoriser des constructions</p> <p><input type="checkbox"/>Oui <input checked="" type="checkbox"/>Non</p>
<p>Si oui, préciser la localisation et la superficie</p>
<p>Cliquez ou appuyez ici pour entrer du texte.</p>
<p>Les incidences sur l'environnement de cette ouverture à l'urbanisation, ainsi que les incidences au regard des objectifs de conservation d'un site Natura 2000 ou, pour les territoires ultra-marins, au regard des objectifs de conservation des espaces nécessaires aux fonctionnalités écologiques ont-elles été analysées dans l'évaluation environnementale initiale ou dans sa version actualisée ?</p> <p><input type="checkbox"/>Oui <input type="checkbox"/>Non</p>
<p>Si oui, préciser les pages de l'évaluation environnementale initiale ou de son actualisation et l'adresse du site internet qui permet de prendre connaissance du document</p>
<p>Cliquez ou appuyez ici pour entrer du texte.</p>
<p>4.3.3 La procédure a pour objet ou pour effet d'augmenter la densité de certains secteurs</p> <p><input checked="" type="checkbox"/>Oui <input type="checkbox"/>Non</p>
<p>Si oui, préciser la localisation et la superficie</p>
<p>Augmentation des hauteurs et réduction des marge d'éloignement vis-à-vis des limites de parcelles</p>
<p>4.3.4 La procédure a pour objet :</p>
<p>- de créer un espace boisé classé</p> <p><input type="checkbox"/>Oui <input checked="" type="checkbox"/>Non</p>
<p>Si oui, préciser la localisation et la superficie</p>
<p>Cliquez ou appuyez ici pour entrer du texte.</p>
<p>- de déclasser un espace boisé classé</p> <p><input type="checkbox"/>Oui <input checked="" type="checkbox"/>Non</p>
<p>Si oui, préciser la localisation et la superficie</p>
<p>Cliquez ou appuyez ici pour entrer du texte.</p>
<p>- de classer de nouveaux espaces agricoles, naturels ou forestiers</p> <p><input type="checkbox"/>Oui <input checked="" type="checkbox"/>Non</p>
<p>Si oui, préciser la localisation et les superficies</p>
<p>Cliquez ou appuyez ici pour entrer du texte.</p>
<p>- de déclasser un espace agricole, naturel ou forestier</p> <p><input type="checkbox"/>Oui</p>

<input checked="" type="checkbox"/> Non
Si oui, préciser la localisation et les superficies
Cliquez ou appuyez ici pour entrer du texte.
- de créer de nouvelles protections environnementales <input type="checkbox"/> Oui <input checked="" type="checkbox"/> Non
Si oui, préciser les protections et leurs superficies
Cliquez ou appuyez ici pour entrer du texte.
- de supprimer une protection édictée en raison des risques de nuisance, qualité des sites, paysages, milieux naturels <input type="checkbox"/> Oui <input checked="" type="checkbox"/> Non
Si oui, préciser les protections et leurs superficies
Cliquez ou appuyez ici pour entrer du texte.
4.4 Mise en compatibilité du PLU dans le cadre d'une déclaration de projet
- Description de l'opération ou du projet nécessitant la mise en compatibilité et indications des éléments devant être mis en compatibilité avec le projet
Cliquez ou appuyez ici pour entrer du texte.
- Le projet concerné par la mise en compatibilité est soumis à évaluation environnementale : <input type="checkbox"/> Oui <input type="checkbox"/> Non
Si oui, préciser l'adresse du site internet qui permet de prendre connaissance de la décision issue de l'examen au cas par cas ou de l'étude d'impact du projet concerné par la mise en compatibilité
Cliquez ou appuyez ici pour entrer du texte.
4.5 Mise en compatibilité du PLU dans le cadre d'une procédure intégrée (L. 300-6-1)
- Description de l'opération ou du projet nécessitant la mise en compatibilité et indications des éléments devant être mis en compatibilité avec le projet
- Le projet concerné par la mise en compatibilité est soumis à évaluation environnementale : <input type="checkbox"/> Oui <input type="checkbox"/> Non
Si oui, préciser l'adresse du site internet qui permet de prendre connaissance de la décision issue de l'examen au cas par cas ou de l'étude d'impact du projet concerné par la mise en compatibilité
Cliquez ou appuyez ici pour entrer du texte.
4.6 Mise en compatibilité du PLU avec un document supérieur

- Document(s) avec le(s)quel(s) le PLU est mis en compatibilité : parmi les documents listés à la **rubrique 3.1**, intitulé du document, date d'approbation et l'adresse du site internet qui permet de prendre connaissance du document

Cliquez ou appuyez ici pour entrer du texte.

- Motif pour lequel le PLU est mis en compatibilité

Cliquez ou appuyez ici pour entrer du texte.

4.7 La procédure a des effets au-delà des frontières nationales

Oui

Non

Si oui, préciser les effets

Cliquez ou appuyez ici pour entrer du texte.

5. Sensibilité environnementale du territoire concerné par la procédure

5.1 Le plan local d'urbanisme est concerné par :

	Oui	Non	Si oui, précisez
Les dispositions de la loi montagne	<input type="checkbox"/>	<input checked="" type="checkbox"/>	Cliquez ou appuyez ici pour entrer du texte.
Les dispositions de la loi littoral	<input type="checkbox"/>	<input checked="" type="checkbox"/>	Cliquez ou appuyez ici pour entrer du texte.
Un site désigné Natura 2000 en application de l'article L. 414-1 du code de l'environnement (ZICO, ZPS, ZSC)	<input type="checkbox"/>	<input checked="" type="checkbox"/>	Cliquez ou appuyez ici pour entrer du texte.
Un cœur de parc national délimité en application de l'article L. 331-2 du code de l'environnement	<input type="checkbox"/>	<input checked="" type="checkbox"/>	Cliquez ou appuyez ici pour entrer du texte.
Une réserve naturelle ou un périmètre de protection autour d'une réserve institués en application, respectivement, des articles L. 332-1 et L. 332-16 du code de l'environnement	<input type="checkbox"/>	<input checked="" type="checkbox"/>	Cliquez ou appuyez ici pour entrer du texte.
Un site inscrit ou classé en application des articles L. 341-1 et L. 341-2 du code de l'environnement	<input type="checkbox"/>	<input checked="" type="checkbox"/>	Cliquez ou appuyez ici pour entrer du texte.
Un plan de prévention des risques technologiques prévu à l'article L. 515-15 du code de l'environnement	<input type="checkbox"/>	<input checked="" type="checkbox"/>	Cliquez ou appuyez ici pour entrer du texte.
Un plan de prévention des risques naturels prévisibles prévu à l'article L. 562-1 du code de l'environnement	<input checked="" type="checkbox"/>	<input type="checkbox"/>	Arrêté DDT-SERI-2012-0021

Annexe II

Un périmètre des servitudes relatives aux installations classées pour la protection de l'environnement instituées en application de l'article L. 515-8 du code de l'environnement	<input type="checkbox"/>	<input checked="" type="checkbox"/>	Cliquez ou appuyez ici pour entrer du texte.
Un périmètre des servitudes sur des terrains pollués, sur l'emprise des sites de stockage de déchets, sur l'emprise d'anciennes carrières ou dans le voisinage d'un site de stockage géologique de dioxyde de carbone instituées en application de l'article L. 515-12 du code de l'environnement	<input type="checkbox"/>	<input checked="" type="checkbox"/>	Cliquez ou appuyez ici pour entrer du texte.
Un plan de prévention des risques miniers prévus à l'article L. 174-5 du code minier	<input type="checkbox"/>	<input checked="" type="checkbox"/>	Cliquez ou appuyez ici pour entrer du texte.
Un site patrimonial remarquable créé en application des articles L. 631-1 et L. 632-2 du code du patrimoine	<input type="checkbox"/>	<input checked="" type="checkbox"/>	Cliquez ou appuyez ici pour entrer du texte.
Des abords des monuments historiques prévus aux articles L. 621-30 et L. 621-31 du code du patrimoine	<input type="checkbox"/>	<input checked="" type="checkbox"/>	Cliquez ou appuyez ici pour entrer du texte.
Une zone humide prévue à l'article L. 211-1 du code de l'environnement	<input checked="" type="checkbox"/>	<input type="checkbox"/>	Voir SRCE Bourgogne
Une trame verte et bleue prévue à l'article L. 371-1 du code de l'environnement (préciser réservoir de biodiversité et/ou corridor écologique)	<input checked="" type="checkbox"/>	<input type="checkbox"/>	Voir SRCE Bourgogne
Une ZNIEFF (préciser type I ou II) prévue à l'article L. 411-1 A du code de l'environnement	<input checked="" type="checkbox"/>	<input type="checkbox"/>	ZNIEFF de type II « Vallée de l'Yonne et de la Baulche et Forêts autour d'Auxerre »
Un espace naturel sensible prévu à l'article L. 113-8 du code de l'urbanisme	<input type="checkbox"/>	<input checked="" type="checkbox"/>	Cliquez ou appuyez ici pour entrer du texte.
Un espace concerné par : - un arrêté de protection de biotope prévu à l'article R. 411-15 du code de l'environnement ; - un arrêté le listant comme un site d'intérêt géologique prévu à l'article R. 411-17-1 du même code ;	<input type="checkbox"/>	<input checked="" type="checkbox"/>	Cliquez ou appuyez ici pour entrer du texte.

- un arrêté le listant comme une zone prioritaire pour la biodiversité prévue à l'article R. 411-17-3 du même code			
Un espace boisé classé prévu à l'article L. 113-1 du code de l'urbanisme, une forêt de protection prévue à l'article L. 141-1 du code forestier	<input checked="" type="checkbox"/>	<input type="checkbox"/>	EBC => se reporter au PLU / Aucun changement.
Autre protection	<input type="checkbox"/>	<input checked="" type="checkbox"/>	Cliquez ou appuyez ici pour entrer du texte.
5.2 Le ou les secteurs qui font l'objet de la procédure donnant lieu à la saisine sont concernés par :			
	Oui	Non	Si oui, précisez
Les dispositions de la loi montagne	<input type="checkbox"/>	<input checked="" type="checkbox"/>	Cliquez ou appuyez ici pour entrer du texte.
Les dispositions de la loi littoral	<input type="checkbox"/>	<input checked="" type="checkbox"/>	Cliquez ou appuyez ici pour entrer du texte.
Un plan de prévention des risques technologiques prévu à l'article L. 515-15 du code de l'environnement	<input type="checkbox"/>	<input checked="" type="checkbox"/>	Cliquez ou appuyez ici pour entrer du texte.
Un plan de prévention des risques naturels prévisibles prévu à l'article L. 562-1 du code de l'environnement	<input checked="" type="checkbox"/>	<input type="checkbox"/>	Arrêté DDT-SERI-2012-0021
Un périmètre des servitudes relatives aux installations classées pour la protection de l'environnement instituées en application de l'article L. 515-8 du code de l'environnement	<input type="checkbox"/>	<input checked="" type="checkbox"/>	Cliquez ou appuyez ici pour entrer du texte.
Un périmètre des servitudes sur des terrains pollués, sur l'emprise des sites de stockage de déchets, sur l'emprise d'anciennes carrières ou dans le voisinage d'un site de stockage géologique de dioxyde de carbone instituées en application de l'article L. 515-12 du code de l'environnement	<input type="checkbox"/>	<input checked="" type="checkbox"/>	Cliquez ou appuyez ici pour entrer du texte.
Un plan de prévention des risques miniers prévus à l'article L. 174-5 du code minier	<input type="checkbox"/>	<input checked="" type="checkbox"/>	Cliquez ou appuyez ici pour entrer du texte.
Autre protection	<input type="checkbox"/>	<input checked="" type="checkbox"/>	Cliquez ou appuyez ici pour entrer du texte.

5.3 Le ou les secteurs qui font l'objet de la procédure donnant lieu à la saisine se situent dans ou à proximité :			
	Oui	Non	Lequel et à quelle distance ?
D'un site désigné Natura 2000 en application de l'article L. 414-1 du code de l'environnement (ZICO, ZPS, ZSC)	<input type="checkbox"/>	<input checked="" type="checkbox"/>	Cliquez ou appuyez ici pour entrer du texte.
D'un cœur de parc national délimité en application de l'article L. 331-2 du code de l'environnement	<input type="checkbox"/>	<input checked="" type="checkbox"/>	Cliquez ou appuyez ici pour entrer du texte.
D'une réserve naturelle ou un périmètre de protection autour d'une réserve institués en application, respectivement, de l'article L. 332-1 et des articles L. 332-16 à L. 332-18 du code de l'environnement	<input type="checkbox"/>	<input checked="" type="checkbox"/>	Cliquez ou appuyez ici pour entrer du texte.
D'un site inscrit ou classé en application des articles L. 341-1 et L. 341-2 du code de l'environnement	<input type="checkbox"/>	<input checked="" type="checkbox"/>	Cliquez ou appuyez ici pour entrer du texte.
D'un site patrimonial remarquable créé en application des articles L. 631-1 et L. 632-2 du code du patrimoine	<input type="checkbox"/>	<input checked="" type="checkbox"/>	Cliquez ou appuyez ici pour entrer du texte.
D'un abord des monuments historiques prévus aux articles L. 621-30 et L. 621-31 du code du patrimoine	<input type="checkbox"/>	<input checked="" type="checkbox"/>	Cliquez ou appuyez ici pour entrer du texte.
D'une zone humide prévue à l'article L. 211-1 du code de l'environnement	<input type="checkbox"/>	<input checked="" type="checkbox"/>	Cliquez ou appuyez ici pour entrer du texte.
D'une trame verte et bleue prévue à l'article L. 371-1 du code de l'environnement (préciser réservoir de biodiversité et/ou corridor écologique)	<input type="checkbox"/>	<input checked="" type="checkbox"/>	Cliquez ou appuyez ici pour entrer du texte.
D'une ZNIEFF (préciser type I ou II) prévue à l'article L. 411-1 A du code de l'environnement	<input checked="" type="checkbox"/>	<input type="checkbox"/>	ZNIEFF de type II « Vallée de l'Yonne et de la Baulche et Forêts autour d'Auxerre » ⇒ Secteur An : environ 900 m ⇒ OAP environ 1,5 km ⇒ Règlement, voir dossier
D'un espace naturel sensible prévu à l'article L. 113-8 du code de l'urbanisme	<input type="checkbox"/>	<input checked="" type="checkbox"/>	Cliquez ou appuyez ici pour entrer du texte.

Annexe II

D'un espace concerné par : - un arrêté de protection de biotope prévu à l'article R. 411-15 du code de l'environnement ; - un arrêté le listant comme un site d'intérêt géologique prévu à l'article R. 411-17-1 du même code ; - un arrêté le listant comme une zone prioritaire pour la biodiversité prévue à l'article R. 411-17-3 du même code	<input type="checkbox"/>	<input checked="" type="checkbox"/>	Cliquez ou appuyez ici pour entrer du texte.
D'un espace boisé classé prévu à l'article L. 113-1 du code de l'urbanisme, une forêt de protection prévue à l'article L. 141-1 du code forestier	<input checked="" type="checkbox"/>	<input type="checkbox"/>	Secteur An et OAP à environ 100 m
D'un secteur délimité par le plan local d'urbanisme en application de l'article L. 151-19 du code de l'urbanisme	<input type="checkbox"/>	<input checked="" type="checkbox"/>	Cliquez ou appuyez ici pour entrer du texte.
D'un secteur délimité par le plan local d'urbanisme en application de l'article L. 151-23 du code de l'urbanisme	<input checked="" type="checkbox"/>	<input type="checkbox"/>	Idem ZNIEFF
Autre protection	<input type="checkbox"/>	<input checked="" type="checkbox"/>	Cliquez ou appuyez ici pour entrer du texte.

5.4 Des constructions à usage d'habitation ou des établissements recevant du public sont-ils prévus dans des zones de nuisances (nuisances sonores, qualité de l'air, pollution des sols, etc.) ?

- Oui
 Non

Si oui, précisez :

Cliquez ou appuyez ici pour entrer du texte.

6. Auto-évaluation

L'auto-évaluation doit **identifier** les effets potentiels de la procédure qui fait l'objet du présent formulaire compte-tenu de sa nature, de sa localisation – c'est-à-dire en prenant en compte la sensibilité du territoire concerné - et **expliquer** pourquoi la procédure concernée n'est pas susceptible d'avoir des incidences notables sur l'environnement.

Se reporter à la rubrique 6 de la notice explicative pour le détail de la démarche permettant l'auto-évaluation. Fournir une note détaillée en annexe (cf. point 8).

7. Autres procédures consultatives

7.1 Date prévisionnelle de transmission du projet aux personnes publiques associées

Dossier transmis début janvier

7.2 Autres consultations envisagées (consultations obligatoires et facultatives)
Communes riveraines
7.3 Procédure de participation du public envisagée
- enquête publique <input type="checkbox"/> Oui <input checked="" type="checkbox"/> Non
- participation du public par voie électronique <input checked="" type="checkbox"/> Oui <input type="checkbox"/> Non
- enquête publique unique organisée avec une ou plusieurs autres procédures <input type="checkbox"/> Oui <input checked="" type="checkbox"/> Non
Si oui, préciser lesquelles
Cliquez ou appuyez ici pour entrer du texte.
- autre, préciser les modalités
Cliquez ou appuyez ici pour entrer du texte.

8. Annexes		
8.1 Annexes obligatoires		
1	Dossier de révision, modification ou mise en compatibilité du PLU (comprenant notamment, le cas échéant, l'exposé des motifs des changements apportés)	<input checked="" type="checkbox"/>
2	Documents graphiques matérialisant la localisation des secteurs du territoire concernés par la procédure soumise à l'avis de l'autorité environnementale et comportant des zooms qui permettent de localiser et identifier les secteurs avant et après mise en œuvre des opérations (<i>rubrique 2.5</i>).	<input checked="" type="checkbox"/>
3	L'auto-évaluation (<i>rubrique 6</i>)	<input checked="" type="checkbox"/>
4	Version dématérialisée du document mentionné dans les rubriques 2.3, 4.3.2, 4.4, 4.5 et 4.6 lorsqu'il n'est pas consultable sur un site <i>Internet</i>	<input checked="" type="checkbox"/>
8.2 Autres annexes volontairement transmises par le déposant		
Veuillez préciser les annexes jointes au présent formulaire, ainsi que les rubriques auxquelles elles se rattachent		
Cliquez ou appuyez ici pour entrer du texte.		

9. Engagement et signature
Je certifie sur l'honneur l'exactitude des renseignements ci-dessus
(personne publique responsable)

Annexe II

Fait à	Auxerre	le,	12 janvier 2023
Nom	M. BONNEFOND	Prénom	Christophe
Qualité	Vice-Président Chargé des infrastructures, de l'habitat, des aménagements publics et des travaux		
Signature			

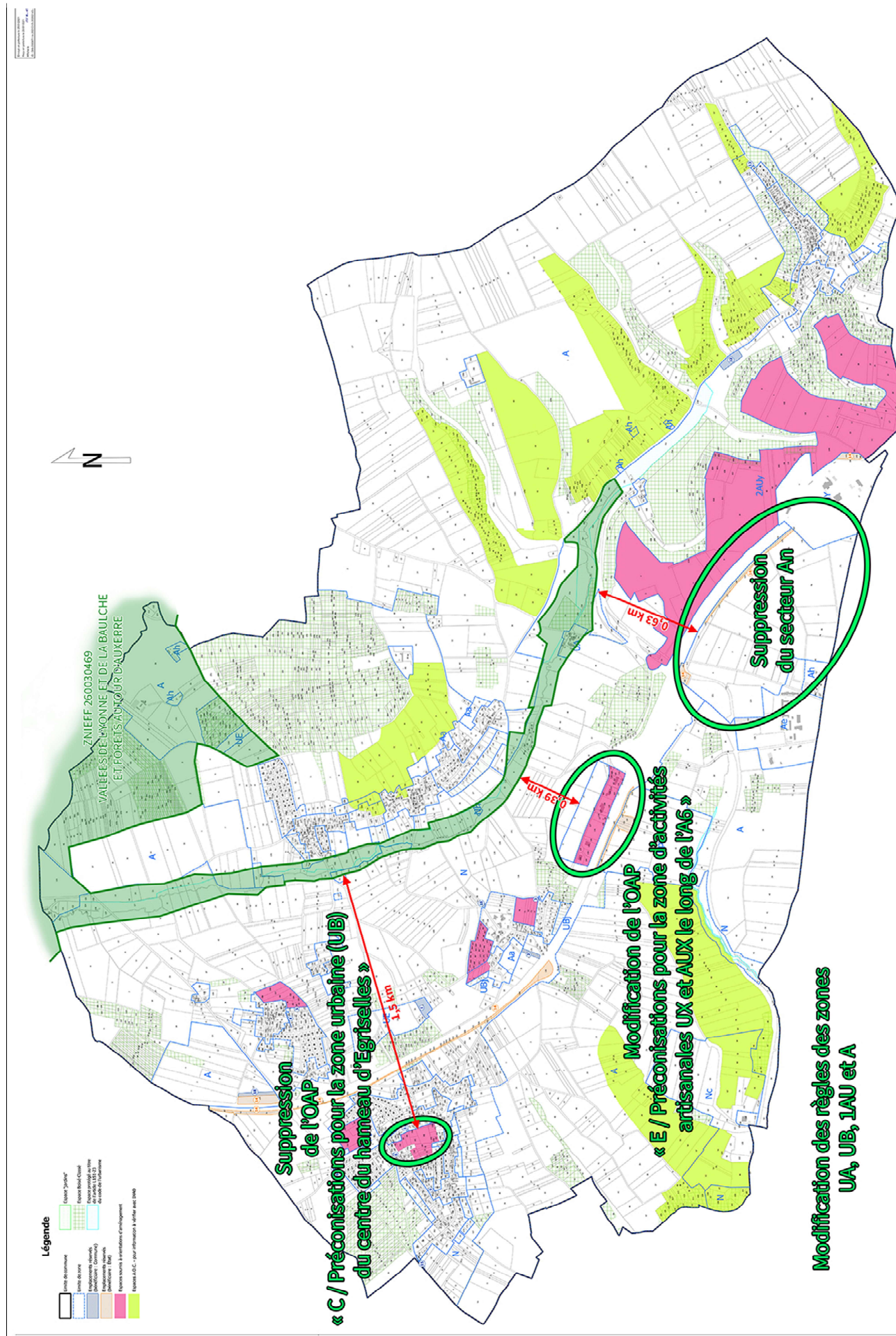

Annexe II

